

# PANORAMA

*dre-vras*

LE MAGAZINE MUNICIPAL DE LA COMMUNE DE MELLAC

**LE CONSEIL  
MUNICIPAL DES  
JEUNES**

**LA VOIE DOUCE  
VERS KERNAULT**

**LE PORTAIL  
FAMILLE**



**MELLAC**  
MELLAC



## INFOS PRATIQUES

### MAIRIE - LA POSTE

📍 Le Bourg 29300 Mellac  
☎ 02 98 71 80 63  
✉ mairie@mellac.bzh  
🌐 /mairiedemellac  
🌐 www.mellac.bzh  
Lundi, mercredi, jeudi & vendredi :  
8h45/12h et 13h45/18h  
Mardi : 8h45/12h et 15h30/18h

### MELLA'THÈQUE

📍 Le Bourg 29300 Mellac  
☎ 02 98 71 93 86  
✉ bibliotheque@mellac.bzh  
**Mardi** : 15h/18h (fermé en juillet et août)  
**Mercredi** : 10h/13h et 15h/18h  
**Vendredi** : 15h/19h  
**Samedi** : 10h/13h et 15h/18h (seulement le matin en juillet et août)  
**Dimanche** : 10h/13h jusqu'à fin août et 15h/18h à partir du 1<sup>er</sup> septembre.

### PROPRETÉ DE LA COMMUNE

**Collecte des ordures ménagères** :  
Ramassage hebdomadaire le lundi.  
**Collecte du tri sélectif** :  
Ramassage hebdomadaire le mardi.

### DÉCHETTERIE DE QUIMPERLÉ

📍 1 rue René Gasnier de Fresnes  
☎ 02 98 96 18 16  
**Du 1<sup>er</sup> avril au 31 octobre**  
Du lundi au samedi : 9h - dernier accès 11h50 et 13h30 - dernier accès 17h50.  
**Du 1<sup>er</sup> novembre au 31 mars**  
Du mardi au samedi : 9h - dernier accès 11h50 et 13h30 - dernier accès 17h20.

### PERMANENCES DES ÉLUS

Les élus reçoivent sur rendez-vous :  
☎ 02 98 71 80 63 - ✉ mairie@mellac.bzh

**Franck Chapoulie**  
Maire



**Nolwenn Le Crann**  
Adjointe à la culture et au cadre de vie



**Mathieu Werner**  
Adjoint au personnel communal, aux finances et à la vie associative



**Armelle Bihannic**  
Adjointe aux affaires scolaires et à la communication



**Patrice Le Goff**  
Adjoint au patrimoine bâti et au matériel communal



**Christophe Nivaigne**  
Adjoint aux mobilités, travaux voirie, aménagements et espaces verts

### JARDINAGE / BRICOLAGE

Conformément à l'arrêté préfectoral du 7 novembre 2011 n° 2011-1514 (prévention des incendies dans le Finistère) et la circulaire du ministère de l'écologie et du développement durable du 18 novembre 2011, il est interdit de brûler des végétaux, que ce soit à l'air libre ou dans un incinérateur de jardin.

Le broyage et le compostage sont préconisés car ils permettent d'évacuer les végétaux sans se déplacer en déchetterie. Quimperle Communauté vous aide pour louer un broyeur de végétaux et/ou acheter un composteur.

**Renseignements** :  
www.quimperle-communautaire.bzh → vos démarches → déchets

### NUISANCES SONORES

Les travaux à l'aide d'outils sonores (tondeuses, perceuses, bétonnières, etc) ne sont autorisés qu'aux horaires suivants :  
Du lundi au vendredi de 8h30 à 19h30.  
Les samedis de 9h à 19h.  
Les dimanches et jours fériés de 10h à 12h.

### COMMERCES AMBULANTS

**Le Marchelino Pizza Foodtruck**  
Pizzas & plats à emporter.  
Le mardi sur le parking devant la maison médicale à partir de 17h30.  
☎ 06 88 56 79 85  
**Woodfire Foodtruck**  
Pizzas napolitaines, fajitas & p'tis plaisirs.  
Vendredi & samedi sur le parking devant la maison médicale à partir de 17h.  
☎ 06 64 48 21 54

## Sommaire

### VIVRE ENSEMBLE

Païement de proximité.....	4
Sécurité routière.....	4
Les rencontres citoyennes.....	4
L'offre de soins et de bien-être.....	5

### VIE MUNICIPALE

Modernisation des services.....	6
Conseil Municipal des Jeunes.....	7
Le portail famille.....	8
L'école a ouvert ses portes.....	8
Les travaux à l'école.....	8
La cantine scolaire.....	8
La voie communale n° 7.....	9
Choucas des tours.....	9
Éclairage public.....	10
Mellac reçoit le prix Zéro Phyto !... ..	10
Pour que sonnent les cloches !.....	11
Le cimetière communal paysager... ..	11
Le PLUI.....	12
Lotissement de Ty Bonal.....	12
Les travaux de voirie.....	13
Finances.....	14
Entretien avec Armelle Bihannic... ..	15

### VIE SOCIALE

Action sociale.....	16
Les conférences.....	16
La tarification sociale.....	17
Défibrillateurs.....	17
La Mellacoise de l'année.....	17

### VIE ASSOCIATIVE

Les Foulées Mellacoises.....	18
L'Agenda des assos.....	18
La CUMA.....	19

### VIE CULTURELLE

L'été & la rentrée culturels.....	20
-----------------------------------	----

### TRIBUNE LIBRE

Mellac Autrement.....	22
Mellac plus loin.....	22

### PARLONS DE VOUS

Zoom sur Patrick Loisançe.....	23
--------------------------------	----

### LA RECETTE

Porc au caramel.....	24
----------------------	----

### Magazine municipal annuel

N° 2 \ 2021-2022

Édité par la commune de Mellac.  
Directeur de publication :  
Franck Chapoulie.  
Rédaction : Franck Chapoulie, Armelle Bihannic, Nolwenn Le Crann.  
Crédits Photos : Armelle Bihannic, Nolwenn Le Crann, Mairie de Mellac, Émilie Le Coz, Adobe Stock.  
Mise en page : La Petite Graphiste.  
Impression : Icônes, Caudan.  
Imprimé à 1 650 exemplaires.

# ÉDITO

Chère Mellacoise, cher Mellacois,

Si 2021 est derrière nous, le contexte général du début 2022 n'est guère encourageant. Mais des signes positifs demeurent au niveau local. Ainsi, l'année dernière, j'ai eu le plaisir de signer 52 cartes de naissances, une par semaine. C'est le signe d'un dynamisme et d'une attractivité indéniables. Il nous faut faire suivre les infrastructures de la commune pour faire face à cette progression dans un cadre financier instable et contraint, s'adapter encore et proposer aux habitants de meilleurs services, plus proches, plus sobres, plus solidaires.

**SOBRIÉTÉ :** La commune doit être moteur en matière de transition écologique. C'est pourquoi, nous traiterons désormais à la source l'ensemble de nos végétaux et n'enversons plus de déchets verts en déchetterie. Le changement des habitudes de plantation, l'achat d'un broyeur de végétaux et le bâchage des abords du terrain de football vont dans ce sens. La commune montrera aussi l'exemple en achetant un véhicule électrique pour les services techniques et continuera à rénover fortement l'ensemble de ses moyens d'éclairage. Un sondage vous a été soumis pour diminuer la durée de l'éclairage public : nous devons tous faire un effort. Enfin l'accueil dans les foyers communaux sera amélioré avec le remplacement des ouvertures pour un meilleur confort.

**SOLIDARITÉ :** Cette année, c'est une nouvelle fois l'école maternelle qui va faire l'objet de gros travaux de rénovation suite à un dégât des eaux. C'est un chantier très important de plus de 280 000 € car un meilleur accès à l'école est et reste une priorité. De même, le CCAS continuera à soutenir les personnes en difficulté, aujourd'hui plus que jamais, avec désormais un lieu affecté à ses activités.

**PROXIMITÉ :** En dépit de la pandémie, nous avons relancé les réunions dans les quartiers, à votre rencontre, pour aborder, avec vous, vos priorités. Nous sommes vigilants à la relance de l'animation sous plusieurs formes et pour toutes les générations. Notre ambition est aussi de relier davantage les quartiers entre eux en favorisant la pratique du vélo avec le projet important de restauration de la voirie et la création d'une première voie douce entre le carrefour de Ty Bodel et le Manoir de Kernault.

En 2022, les Mellacois se sont rendus aux urnes à 4 reprises, plus nombreux à chaque tour que la moyenne nationale. C'est une fierté mais l'abstention demeure, toujours trop forte. Faire de la politique, dans sa définition première, c'est s'intéresser à la « vie de la cité », au quotidien de sa commune. C'est tout l'objet de notre équipe qui s'est engagée à votre service.

Bien cordialement,



## PENNAD\_STUR

Mellagadez ker, Mellagad ker,

Daoust m'emañ 2021 a-dreñv deomp n'eo ket gwall galonekaus ar blegenn hollek e deroù 2002. Sinoù pozitivel zo bepred er vro avat. Evel-se, warlene, em boa bet plijadur o sinañ 52 gartenn-c'hanedigezh, unan bep sizhun. Diskouez a ra ez eus startijenn en hor c'humun hag e vez dedennet an dud ganti. Ur brouenn splann eo. Ret e vo deomp lakaat danframmoù ar gumun da vezañ diouzh ar c'hresk-se evit talañ outañ en ur blegenn distabil ha start a-fet arc'hant.

**SOBRENTÉZ :** Rankout a ra ar gumun bezañ ul luskerez a-fet an treuzkemm ekologel. Setu perak e raimp bremañ war-dro holl blantoù hor c'humun adalek ar penn-kentañ ha ne gasimp ket mui ar glazajoù d'al lastezerezh. Cheñch ar boazioù plantañ, prenañ ur braeer glazachoù ha ballinañ trowardroioù an dachenn vell-droad, zo o vont gant an hent-se. Diskouez a raio ar gumun ar skouer vat ivez en ur bremañ ur c'harr tredan evit ar servijoù teknikel ha kenderc'hel a ray da reneveziñ kalz he dafar goulaouiñ : ret eo d'an holl ac'hanomp ober ur striv. Gwellaet e vo an degemer er bodoù ivez, pa vo bet erlerc'hiet an holl zigoroù evit ma vo muioc'h a aezamant enno.

**KENGRED :** Er bloaz-mañ ez eo er skol-vamm e vo graet labouroù reneveziñ bras ur wech ouzhpenn da-heul freuz an dour. Ur chanter bras-bras hag a gousto ouzhpenn 280 000 € rak un dra bouezus eo evidomp e vefe ar vugale diouzh ar gwellañ er skol. Er memes mod e kendalc'ho ar c'hKOSG da sikour an dud o devez diaesterioù, hiziv muioc'h eget biskoazh, gant ul lec'h gouestlet bremañ d'hec'h obererezhioù.

**NESTED :** En desped d'ar bandemiezh hon eus roet lañs en-dro d'an emvodoù er c'harterioù, evit mont davedoc'h, evit komz, asambles ganeoc'h, eus an traoù a zo a bouez evidoc'h. Hor c'hoant eo krouiñ muioc'h a liammoù etre ar c'harterioù en ur harpañ implij ar marc'hoù-houarn gant ar raktres a bouez evit reneveziñ an hentoù hag evit krouiñ un hent doujus kentañ etre kroashent Ti Bodel ha Maner Kernaod.

E 2022 eo bet tud Mellag o votiñ 4 gwech. Niverusoc'h int bet e pep tro eget ar geidenn vroadel. Peadrea zo da vezañ lorc'h ennomp gant an dra-se met an anvouezhiañ zo bepred, kalz re uhel atav. Ober politikerezh, en e ster kentañ, zo soursial ouzh « buhez ar geoded », ouzh buhez pemdeziek e gumun. Sed aze pal hor skipailh a zo en em ouestlet en ho servij.

A greiz kalon,

**Franck CHAPOULIE**  
Maire de Mellac | Maer Mellag

## PAIEMENT DE PROXIMITÉ



### PAIEMENT DE PROXIMITÉ

Le paiement de proximité, généralisé dans le département du Finistère depuis le 28 juillet 2020, permet aux usagers de régler par carte bancaire ou en numéraire (dans la limite de 300 €) les factures de leur vie quotidienne émises par une collectivité (crèches, cantines par

exemple), les amendes et les impôts les plus courants directement auprès des buralistes partenaires de la Française des jeux (FDJ), identifiables au moyen d'une signalétique sur leur vitrine.

Sur chaque facture concernée par cette prestation, un « datamatrix » (« QR code ») est apposé, identifiant l'usager et sa créance en toute confidentialité. Ce document sera scanné chez le buraliste

qui encaissera le paiement et remettra le justificatif de paiement.

#### BURALISTES AGRÉÉS :

##### Mellac :

Tabac Loto Ty Bodel, 2 route de Bannalec

##### Quimperlé :

Point Plus, 3 rue de la Paix

Le Chiquito, 1 place Guthienn

Le Savannah, 84 rue de Pont-Aven

## SÉCURITÉ ROUTIÈRE L'AFFAIRE DE CHAQUE CONDUCTRICE, DE CHAQUE CONDUCTEUR

**Régulièrement, la commune est confrontée à des incivilités routières de la part d'automobilistes et de conducteurs de deux-roues : essentiellement la pratique de rodéos, les vitesses excessives, le non-respect des zones de parking ou encore le refus de priorité.**

Nombreux sont les Mellacois qui interpellent les élus sur le manque de discipline et de civisme de certains concitoyens. Nous nous devons d'attirer une nouvelle fois l'attention sur la sécurité routière dans notre commune.

Nous avons souvent tendance à penser que les causes d'un accident de la route sont toujours extérieures à notre pratique et concernent les autres. Cependant, en tant que personnes conduisant un véhicule, nous sommes tous responsables !

Parce que les automobilistes sont souvent pointés du doigt, nous avons voulu aussi sensibiliser les conducteurs de cycles et motocycles circulant dans la commune. Tout utilisateur d'un deux-roues doit garder à l'esprit que de nombreuses situations dangereuses

peuvent être évitées avec quelques bonnes habitudes. Le Code de la Route s'applique également à ces derniers.

En pratique, bien que les motocyclistes représentent moins de 2 % du trafic, ils représentent toujours près de 20 % des tués. Rappelons aussi que 3 décès sur 5 ont lieu en rase campagne. Dans 9 cas sur 10, sur une route sèche !

C'est pourquoi la Municipalité appelle toutes les conductrices et tous les conducteurs à respecter le Code de la Route et ses usagers.

## LES RENCONTRES CITOYENNES

**Attentive à l'écoute des Mellacois et des Mellacoises, l'équipe municipale va à la rencontre des habitants au sein de leur quartier.**



Depuis le début de mandat, malgré la crise sanitaire, 9 rencontres ont été organisées dans différents lieux de la commune dont la dernière le 18 juin dernier, au cours desquelles les riverains ont pu exprimer leurs attentes, leurs réflexions et/ou leurs demandes. Beaucoup de sujets sont abordés dont certains récurrents : sécurité routière (vitesse excessive des automobilistes et motards) et voirie (qualité des routes, aménagement de voies partagées).

Par ailleurs, chaque habitante, chaque habitant peut rencontrer Monsieur Le Maire sur rendez-vous en contactant l'accueil de la mairie. Les adjoints, les adjointes sont également disponibles sur rendez-vous (voir page 2 de ce bulletin).

#### LES PROCHAINES RENCONTRES CITOYENNES

##### Le bourg - Cité Lessard

Samedi 2 juillet.....10h/12h

##### Prad Meur - Bel air

Samedi 17 septembre .....10h/12h

##### Kerfèlès sud

Samedi 15 octobre .....10h/12h

##### La Madeleine - Kerloc

Samedi 19 novembre .....10h/12h

##### Pen ar Prat Coat Fao Roz Beg

Samedi 3 décembre .....10h/12h



# L'OFFRE DE SOINS ET DE BIEN-ÊTRE

Mellac a la chance de bénéficier de la présence sur son territoire d'une offre de soins étoffée grâce aux efforts conjugués de longue date des élus et des professionnels de santé.

2021 a ainsi vu l'ouverture d'une maison médicale dédiée aux médecins généralistes. Associé aux structures déjà existantes au bourg (la maison de santé et la pharmacie), cet établissement finalise une offre de soins à la hauteur des besoins des habitants.



La maison médicale

## INFIRMIÈRES

**Vanessa Baudry et Virginie Malézieux**

📍 La Maison de Santé de Ty Bodel,  
2 route de Quimperlé

☎ 02 98 71 71 20

**Laurent Ethuin**

📍 21 bis route de Bannalec

☎ 02 98 96 34 19

**Emmanuelle Philip**

📍 28 rue du bourg

☎ 02 98 33 17 69

## SAGES-FEMMES

📍 La Maison de Santé de Ty Bodel,  
2 route de Quimperlé

**Solenn Le Mentec**

☎ 06 62 11 40 03

**Alison Nédélec**

☎ 06 08 16 80 56

## SEXOLOGUE ET THÉRAPIE FAMILIALE

**Aouchka Roberdel**

📍 Kervidanou 3,  
22 bis rue Jacques Monod

☎ 06 87 37 32 93

## PSYCHOLOGUE

**Marine Guéguen**

📍 Ty Bodel, 10 route de Quimperlé

☎ 06 67 89 05 82



## OSTHÉOPATHES

**Justine Heurtel**

📍 Ty Bodel, 12 route de Quimperlé

☎ 06 58 62 87 25

**Guillaume Vastel**

📍 Kervidanou 3,

22 bis rue Jacques Monod

☎ 07 81 98 21 78

## PODOLOGUE, PÉDICURE

**Graziella Le Golvan Bodin**

📍 Ty Bodel, 14 route de Quimperlé

☎ 02 98 71 95 44

## RELAXATION THÉRAPEUTIQUE

**Sònia Cordeiro**

📍 Ty Bodel, 12 route de Quimperlé

☎ 06 61 70 01 61

## SOPHROLOGIE ET BIEN-ÊTRE

**Vanessa Le Bagousse**

📍 La Maison de Santé de Ty Bodel,  
2 route de Quimperlé

☎ 02 98 96 04 44

## MÉDECINS GÉNÉRALISTES

📍 La maison médicale, 14 route de  
Quimperlé

**D<sup>r</sup> Thierry Fernandez**

☎ 02 98 71 92 84

**D<sup>rs</sup> Marine Guennec,**

**Anny Mouangvong et Morgane Collas**

☎ 02 98 71 71 20

## PHARMACIE

📍 Ty Bodel, 8 route de Quimperlé

☎ 02 98 71 80 67

## KINÉSITHÉRAPEUTES

**Dominique Calvarin  
et Jean-Marie Bréger**

📍 La Maison de Santé de Ty Bodel,  
2 route de Quimperlé

☎ 09 52 02 34 97

**Annick Le Naour et Antoine Hody**

📍 Kervidanou 3,  
22 bis rue Jacques Monod

☎ 02 98 35 11 14

**Maxime Guegan**

📍 4 lieu-dit Kerdouric

☎ 07 68 42 48 22



# MODERNISATION DES SERVICES

Après la refonte du site internet de la mairie et la création de la newsletter, l'équipe municipale poursuit l'amélioration des services et de la communication auprès des Mellacoises et des Mellacois dans l'intention de dynamiser l'image de votre commune.



« Mellac'Info », le bulletin d'information communal est diffusé tous les 2 mois. Pour le recevoir en version numérique, il suffit de vous inscrire sur le site internet de la mairie. Il est également dis-



ponible en version papier dans les commerces du bourg.

▲ Pour vous inscrire.

**La page Facebook de la mairie, un réel succès.**

Avec moins de 890 abonnés en 2020, 1 000 abonnés en 2021 et, à aujourd'hui, 1 250 en 2022, vous êtes de plus en plus nombreux à suivre la page Facebook de la mairie. Merci de votre fidélité !

 /mairiedemellac

COM & infos

## LA BORNE INTERACTIVE

Une alternative au papier

En lieu et place des espaces réservés à l'affichage légal devenus aujourd'hui obsolètes, il est prévu au cours de cette année l'installation d'une borne interactive. Celle-ci sera positionnée vers l'entrée de la mairie. Outre les informations légales obligatoires, il sera possible de consulter beaucoup d'autres informations communales.

Ce nouveau dispositif aura un double avantage : contribuer à la réduction des impressions papier et améliorer le confort de travail des agents en optimisant l'affichage.



## LE LOGO DE LA MAIRIE

Comme un emblème

Après un usage de près de 15 ans, le choix a été fait d'opter pour le renouvellement du logo avec le souhait d'impliquer des personnes directement concernées : le Conseil Municipal des Jeunes, acteur du futur de notre commune et les agents communaux, représentant le quotidien du service public.

À l'issue de réunions au cours desquelles une réflexion a été menée sur l'idée générale de « **Que représente Mellac pour vous ?** », la création du nouveau logo, ici présenté, a été confiée à Emilie Le Coz - La Petite Graphiste - qui exerce et vit dans la commune.



Le graphisme représente à la fois le carrefour géographique de Quimperlé Communauté, l'idée de convergence, et à la fois la nature très présente sur la commune, les chemins, les ruisseaux, les collines, etc.



Selon le sens de lecture, on imagine un rassemblement, une connexion entre les Mellacois, un souhait fort de cohésion et de solidarité. C'est donc l'idée d'un ensemble et d'une direction commune. Cette convergence c'est "Vivre ensemble".



Dans l'autre sens, c'est le mouvement, la vie, l'animation qui se lit. C'est également l'idée de transmission et d'affiliation qui est évoquée avec l'image suggérée d'un arbre.

# MELLAC

Le lettering est une création à partir d'une police de caractère existante. Le choix s'est tourné vers une typographie sans serif, à l'image d'une commune solide et bien campée.

Afin de traduire l'ambivalence de la commune à plusieurs titres, le E et le A se parent de courbes dans un style légèrement Art Déco, pour traduire la croissance, un élan vers l'avenir.





# CONSEIL MUNICIPAL DES JEUNES

**Par délibération du 30 juin 2021, le conseil municipal de Mellac a voté la mise en place d'un Conseil Municipal des Jeunes.**

Les 1<sup>res</sup> élections se sont déroulées le 27 novembre 2021 pour 16 candidates et candidats de 10 à 16 ans en nombre égal de filles et garçons. 15 ont été élus titulaires et celui qui a récolté le moins de suffrages est suppléant.

Le conseil a ensuite été, comme c'est l'usage, installé par le maire, assisté d'élus du Conseil Municipal des adultes : depuis le 22 janvier 2022, les 15 jeunes conseillers sont désormais en fonction et

planchent déjà activement sur plusieurs sujets : logo de la commune, mobilités, projet de skate-park, entre autres. Ils sont accompagnés dans leur mandat par Mathieu Werner, adjoint au personnel communal, aux finances et à la vie associative et Krystel Philippe, conseillère déléguée à la jeunesse.

Comme l'indique, Franck Chapoulie, maire de Mellac : « Le CMJ n'est pas un simple accessoire ou une instance inutile, mais un vrai outil d'apprentissage de l'engagement citoyen et de la démocratie. Collectivité et collectif, voilà les mots-clés, nous faisons partie d'un ensemble, nous y avons toutes et tous notre place. »



Azéline Baleydtier



Eliott Briend



Chloé Chaton



Naïg Colliot



Tangi Colliot



Emma Collobert



Candice Guyader



Victor Lanoë-Jaouen



Elina Le Roy



Shaineze Loisanze

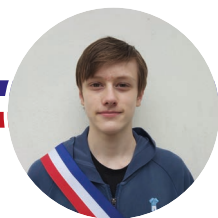

Jérémy Martin



Cérone Sagard-Coutard



Lucie Sollier



Manon Sollier



Enzo Soumagnas



Nathan Vidales

## LE PORTAIL FAMILLE **UNE NOUVEAUTÉ**

- ✓ Un service accessible 24h/24 pour effectuer ses démarches
- ✓ Une information complète sur ses réservations et la situation de son compte



Parce que la volonté de l'équipe municipale est d'apporter davantage de services aux habitants, elle a opté pour la mise à disposition auprès des parents d'élèves d'une solution numérique apportant plus de souplesse et de réactivité pour l'inscription des enfants à la cantine et la garderie.

Ouverte à la rentrée 2022, l'inscription pourra être réalisée au jour, au mois ou à l'année. Le délai pour s'inscrire ou modifier une inscription est fixé jusqu'à la veille à minuit. Passé ce délai, toute inscription n'ayant pas été honorée sera automatiquement facturée (excepté sur présentation d'un justificatif valable). Cet outil de réservation et de paiement sera utilisable à partir d'un ordinateur et/ou d'un téléphone mobile.

Cette plate-forme est également un outil de communication entre la mairie et les parents d'élèves puisqu'il sera possible d'adresser des messages et des annonces de façon plus interactive. Néanmoins, les services de la mairie demeurent toujours accessibles, notamment pour les familles non informatisées.

Rendez-vous sur  
[www.monespacefamille.fr](http://www.monespacefamille.fr)

## L'ÉCOLE A OUVERT SES PORTES

**Pour la première fois, l'école Pierre Jakez Hélias a ouvert ses portes au public.**

Vendredi 10 juin, les visiteurs étaient accueillis par les enseignants au sein de leur classe respective. Les élèves ont eu la joie de faire visiter l'établissement à leur famille et certains anciens élèves ont pu également découvrir les changements et les aménagements des espaces scolaires.

## LES TRAVAUX À L'ÉCOLE

**Outre le préau dont le délai de construction s'est fortement allongé suite aux différentes contraintes administratives et matérielles, l'école maternelle demeure au centre des attentions de l'équipe municipale.**



En effet, l'inondation de l'été dernier a causé beaucoup de dégâts nécessitant le passage des assurances et l'implication d'un maître d'œuvre afin de coordonner l'ensemble des travaux. Cependant, la classe la plus touchée a déjà fait l'objet d'un début de réfection (enlèvement des matériaux abîmés, pose d'isolation et de placo-plâtre) par les agents techniques. Le projet total de réfection des sols et de changement des huisseries extérieures est estimé à 280 000 €.

## LA CANTINE SCOLAIRE

**Un moment apprécié des élèves. À eux la parole ...**

Qu'ils soient petits ou grands, le restaurant scolaire reste apprécié des enfants du groupe scolaire Pierre Jakez Hélias. En 2021, le service à table a été remplacé par la mise en place d'un scramble autorisant le libre-service.

Après quelques mois d'usage comme consommateurs, les élèves ont pu donner leur avis sur la qualité des repas et de l'organisation du service de cantine.



Ainsi, pour les plus grands, le temps d'attente pour déjeuner peut être long, le dernier service étant à 13h, même si « *les dames sont gentilles* », selon Elina 10 ans. Pour certains, la mise en place du libre-service demande un peu d'adaptation. C'est le cas pour Lola, 8 ans, qui a toujours peur de faire tomber son plateau mais qui y voit un avantage : « *il n'y a plus à lever le doigt pour être servie* ».

Pour Jeanne, 5 ans, « *la purée de brocolis, c'est bien* » alors que, pour Mattéo 5 ans et demi et Gabriel 6 ans, il faudrait qu'il y ait plus de frites, de chocolat et de bonbons. Pour Héline, 11 ans, il serait bien de manger des hamburgers et boire du soda de temps en temps.

Unaniment, les jours de fête (derniers jours avant les vacances scolaires) sont plébiscités car il y a des frites, du jambon et des glaces !



## LA VOIE COMMUNALE N° 7



**En prévision des futurs travaux de la route communale allant du rond-point de Kervail au rond-point de Kergroës, un comptage de véhicules a été fait en collaboration avec la ville de Quimperlé puisque la partie après le pont de chemin de fer relève des prérogatives de nos voisins.**

Réalisé les 2 dernières semaines du mois de mai, ce recensement prenant en compte les véhicules légers, les camions et les deux-roues constitue une

première étape nécessaire pour mener les études d'aménagement de cet axe extrêmement passant.

Par ailleurs, dans le cadre de l'entretien du bocage, il est prévu avant la fin d'année la coupe des branches notamment celles qui viennent surplomber la route et l'abattage de certains arbres afin de favoriser la croissance de certaines essences.

## CHOUCAS DES TOURS

**Dans le cadre de la lutte contre la prolifération du Choucas des Tours, la commune de Mellac s'était portée volontaire pour mener une opération pilote d'engrillagement des cheminées pour contrer la prolifération du volatile sur notre territoire.**



Le Choucas des Tours cause des dégâts importants sur les cultures. Mais surtout, les nids qu'il construit sur les cheminées présentent un risque d'incendie ou d'asphyxie pour les résidents.

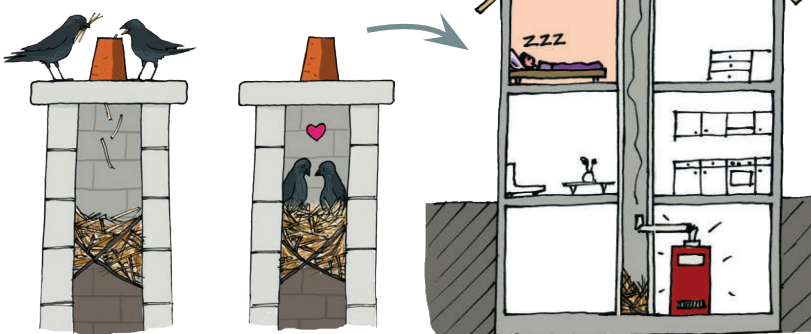

Proposé par le comité scientifique et validé par les services de la Préfecture, le test s'est déroulé en 3 phases :

- ✓ Recensement des couples nichant sur les cheminées de la commune effectué par des membres bénévoles de la LPO.
- ✓ Rencontre avec les propriétaires pour obtenir leurs accords d'engrillagement selon un cahier des charges précis.
- ✓ Engrillagement des cheminées.

Au total, 66 cheminées seront engrillagées à terme : l'espèce étant protégée, le grillage n'a pas pu être posé encore sur les cheminées dont les nids contenaient des œufs. Cette opération expérimentale a pour objectif de sensibiliser les habitants à mener cet aménagement pour leur habitation.



Il est important de procéder à l'engrillagement de vos cheminées : la mairie conseille fortement de profiter de travaux de toiture ou de ramonage pour faire poser un grillage sur vos édifices.

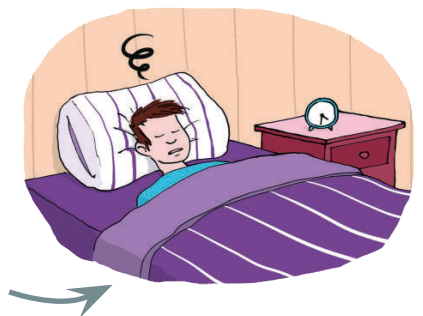

Illustrations : David Jambon

## ÉCLAIRAGE PUBLIC

L'éclairage public de la commune représente plus de 300 points lumineux.

Il est piloté par secteur à l'aide d'horloges astronomiques qui intègrent les heures de lever et de coucher du soleil tout au long des saisons. Ces horloges permettent de programmer les plages d'éclairage à notre demande après délibération par le Conseil Municipal.

L'éclairage public a des effets positifs en termes de sécurité des citoyens mais porte aussi atteinte à la biodiversité. Aujourd'hui, la lutte contre le réchauffement climatique passe par une réduction de la pollution lumineuse et par la réduction nécessaire de nos consommations en énergie. La commune s'est engagée cette année dans un plan de modernisation et d'adaptation de notre réseau d'éclairage public.

Pour aller plus loin, nous avons lancé une consultation citoyenne pour étudier avec vous une réduction des plages d'éclairage public.

### SONDAGE

**Souhaitez-vous réduire l'éclairage public ?**

Non.....15,71 %  
Oui.....84,29 %

**Pour quelle raison ?**

Écologique.....8,74 %  
Économique.....10,7 %  
Les 2.....80,58 %

**Quelle durée souhaitez-vous appliquer ?**

30 min.....15,30 %  
60 min.....84,70 %

**Souhaitez-vous que la réduction soit appliquée**

À titre expérimental.....42,78 %  
Définitivement.....57,22 %



Les résultats sont clairs et dénotent la volonté des participants et des participantes de réduire le temps d'éclairage public pour une durée de 60 minutes par jour pour des raisons économiques et écologiques. Fort de ces éléments de réponses, le Conseil Municipal délibérera sur la réduction du temps d'éclairage public.

## MELLAC REÇOIT LE PRIX ZÉRO PHYTO !



**Après plusieurs années d'efforts, la commune recevra officiellement le 30 juin 2022 le prix Zéro Phyto décerné par la région Bretagne.**

Cette récompense est attribuée aux communes excluant l'usage de produits chimiques dans l'entretien des espaces publics : parcs et espaces verts, cimetières, terrains de sport.

C'est un engagement qui inscrit durablement un changement des pratiques d'entretien de nos espaces verts. Amorcés depuis 2018, ces changements vont se poursuivre au vu des répercussions nocives de ces produits sur la nature et notre santé, maintenant connues de tous. Nous devons TOUS individuellement et collectivement changer notre façon d'agir et accepter les imperfections et la pousse des végétaux.

Ce prix récompense les décisions des élus mais aussi le travail des agents du service technique « Espaces verts » qui,

au quotidien, sont sur le terrain par tous les temps pour entretenir la commune et appliquer ces pratiques. Leur travail change et changera au gré des techniques et des matériels.

Le trophée « Zéro Phyto » est le symbole d'une volonté de la commune d'aller vers des actions vertueuses petites ou grandes en faveur d'une meilleure qualité de notre environnement.

### LES PROCHAINES DISPOSITIONS EN FAVEUR DE L'ENVIRONNEMENT :

- ✓ Achat d'un broyeur afin de cesser les transports des déchets verts à la déchetterie
- ✓ Achat d'un véhicule électrique en remplacement d'un véhicule thermique.



## POUR QUE SONNENT LES CLOCHES !

**L'Église Saint Pierre aux Liens de Mellac, bâtiment emblématique du bourg, a été bâtie en 1862 et 1863 selon les plans de l'architecte Bigot, concepteur de plusieurs églises contemporaines du Finistère.**



L'année 1980 verra une grande restauration de ce patrimoine religieux et le déplacement du cimetière du placître entourant l'église vers son emplacement actuel sur la route de Querrien. L'église, patrimoine municipal, fait l'objet d'un entretien régulier : derniers travaux en date, le système de chauffage en 2021.

Pour autant, les cloches de notre église sont mal en point. Elles qui rythment les heures dans le bourg de Mellac et célèbrent décès et mariages, ne sonnent plus la volée. Les habitants, attachés à ce patrimoine pour des raisons variées, doivent se contenter depuis quelques années du tintement des cloches.

En effet, le système de mise en volée des 2 cloches est hors d'usage : les supports de volée sont en mauvais état ou hors service. Lors des visites de sécurité habituelles, plusieurs points de faiblesse de

la charpente supportant les cloches ont été relevés, notamment les paliers en mauvais état et un battant de la cloche 2 particulièrement abîmé qui pourrait endommager celle-ci.

Des travaux ont donc été réalisés en juin 2022 pour retrouver le son de la volée : installation d'un appareil de mise en volée avec démarrage progressif, changement du moteur de mise en volée de la cloche 2, remplacement des plateaux supports de moteurs de volée, changement des cales en chêne pour les paliers des cloches 1 et 2 et changement du battant de la cloche 2 pour un battant en acier doux.

L'intervention a été réalisée par la société Alain Macé basée à Trégueux (22). Quimperlé Communauté participe au financement de ces travaux au travers de son fonds de concours « Patrimoine Culturel » pour les communes à hauteur de 40 %.

## LE CIMETIÈRE COMMUNAL PAYSAGER

### Un peu d'histoire



Louis Le Pensec, a décidé de délocaliser les tombes dans un cimetière qui a été voulu paysager. Depuis lors, il n'a pas réellement changé de physionomie si ce n'est par son extension et son entretien.

### L'extension du cimetière

A ce jour, le cimetière comporte plus de 430 sépultures. Au fil du temps, de nouvelles formes de sépultures sont apparues au gré des nouveaux rites funéraires. Le cimetière s'est ainsi développé par l'installation de colombarium et de cinéris aussi appelés cavurnes. Ces derniers sont des petites sépultures individuelles accueillant les urnes contenant les cendres des défunts.

A ce jour, la construction d'un nouveau colombarium s'avère nécessaire. Il sera réalisé à côté de celui se situant parallèlement à la route, face au Jardin du Souvenir.

### L'entretien

Depuis 2018, la commune a fait le choix écologique de ne plus utiliser de produits phytosanitaires anticipant ainsi la loi « Labbé » qui interdit leur utilisation depuis 2020.

La mairie est régulièrement interpellée par des usagers se plaignant du manque d'entretien général. Chacun se doit de faire preuve de tolérance et de patience pendant cette période de transition au cours de laquelle les agents communaux procèdent à un arrachage mécanique des adventices, ce qui prend beaucoup plus de temps et d'énergie. Nous avons changé d'époque et il faut maintenant penser à la préservation de notre santé, des nappes phréatiques et de l'environnement en général. Conscients de la nécessité de faciliter la tâche des agents et d'optimiser le temps, les élus réfléchissent à la mise en place de différents modes de traitements alternatifs.

ZÉRO  
PHYTO

Rappelons qu'il appartient à la mairie d'entretenir l'espace public du cimetière et aux familles d'entretenir les sépultures. A ce titre, la commune est en charge d'un emplacement particulier : le caveau municipal.

Il a été fait le constat que l'ossuaire devait être optimisé. Aussi, celui-ci sera agrandi. La pierre tombale, en très mauvais état, sera refaite et une plaque à la mémoire des indigents sera apposée.

## LE PLUI PLAN LOCAL D'URBANISME INTERCOMMUNAL

**Depuis 2018, Quimperlé Communauté a pris la compétence en matière d'urbanisme et c'est dans ce cadre que se bâtit le PLUI : Plan Local D'Urbanisme intercommunal. Malgré tout, les communes gardent une place importante dans l'élaboration de ce document. Le maire délivre toujours les différentes autorisations d'urbanisme et la mairie reste votre contact prioritaire.**

Le PLUI est un document qui traduit le Projet d'Aménagement et de Développement Durable (PADD) de manière cohérente, du territoire de Quimperlé Communauté pour les années à venir. Le PLUI régleme le droit des sols pour répondre aux enjeux du territoire : l'accès à des logements abordables, le développement économique, la limitation de l'artificialisation des sols, la défense des terres agricoles mais aussi des milieux naturels.

Derrière ces dossiers complexes et ces sigles indéchiffrables, il y a des projets d'habitants, souvent les projets d'une vie, des projets économiques, des reprises d'activité agricole. Sa définition envoie un signal fort sur l'effort à faire pour s'adapter au changement climatique. Concilier ces enjeux n'est pas chose facile et les règles évolueront encore : c'est bien ce qui fait l'intérêt du PLUI.

Le lotissement de Ty Bonal est évidemment l'opération la plus conséquente à ce jour en terme d'urbanisme pour notre commune : la tranche 1 commence et la tranche 2 est sur les rails. La demande de logements reste extrêmement forte sur tout le territoire et pour tout type de logement.

Nous entrons dans la dernière ligne droite de l'élaboration de ce document majeur. Après l'enquête publique et les ultimes arbitrages, viendra le temps de l'approbation par le conseil communautaire de

Quimperlé Communauté dans le deuxième semestre de cette année.

### LE PLUI EST CONSULTABLE SUR LE SITE DE L'AGGLOMÉRATION :

[www.quimperle-communaute.bzh/vivre-ici/urbanisme/plan-local-durbanisme-intercommunal/](http://www.quimperle-communaute.bzh/vivre-ici/urbanisme/plan-local-durbanisme-intercommunal/)



### CONCLUSION DE L'ENQUÊTE PUBLIQUE :

[www.quimperle-communaute.bzh/actualite/conclusions-sur-lenquete-publique-plui/](http://www.quimperle-communaute.bzh/actualite/conclusions-sur-lenquete-publique-plui/)

## LOTISSEMENT DE TY BONAL NOMS DES RUES DE LA PREMIÈRE TRANCHE

**Après un recensement du nom des voies de Mellac, il est apparu, comme au niveau national, une différence entre les appellations à genre masculin et féminin. Afin de tendre vers la parité, le conseil municipal a décidé de nommer les rues du lotissement de Ty Bonal par des noms de femmes bretonnes ayant marqué l'histoire.**

**Ainsi, sur la première tranche, il a été attribué aux rues et impasses les noms suivants :**

**1 Jeanne MALIVEL (1895-1926) :** artiste de Loudéac s'étant beaucoup inspirée de l'art irlandais et du Moyen Age, elle fait évoluer le domaine de la gravure sur bois en Bretagne et participera au mouvement artistique des Seiz Breur, qui donnera à voir ses créations à l'Expo Universelle de 1923.

**2 Marie HENRY (1859-1945) :** aubergiste tenant la « Buvette de la plage » au Pouldu où de 1889 à 1892 vivront en pension Gauguin, Filiger, De Haan, Sérusier... Le courant pictural du syncrétisme naîtra de cette période. Elle recevra une collection de plus de 100 œuvres des différents peintres, dispersée aujourd'hui dans les plus grands musées du monde.

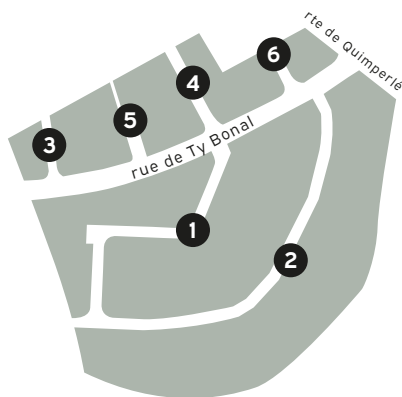

**3 Mélanie ROUAT (1878-1955) :** cuisinière de Riec-sur-Belon, d'abord ouvrière ostréicole, elle devient productrice d'huitres et à la faveur d'une visite d'une troupe de la comédie Française dans son magasin, fera connaître la cuisine locale au Tout Paris, recevant de nombreuses personnalités « Chez Mélanie ». Ce qu'il reste de l'auberge d'autrefois abrite aujourd'hui la médiathèque de la commune.

**4 Anita CONTI (1899-1997) :** 1<sup>re</sup> femme océanographe, connue pour ses photographies de mer et passionnée du monde maritime, elle passera sa jeunesse entre Oléron et Paris et vit le reste de sa vie en mer, avec Brest, Lorient ou Douarnenez comme points d'attache. Elle travaillera notamment pour l'ancêtre de l'IFREMER.

**5 Rose HÉRÉ (1862-1945) :** Ouessantine qui, à 40 ans, sans savoir nager, se jette à l'eau pour aider le canot des 14 marins du Vesper, navire français en perdition, à atteindre le rivage et les sauver. Elle recevra de nombreux prix pour son courage.

**6 Louise EBREL (1932-2020) :** chanteuse bretonne comme sa mère, Eugénie des Sœurs Goadec, elle connaît une carrière florissante, chante aussi bien pour la danse que des gwerzioù, fait du théâtre et multiplie les collaborations innovantes (Roland Becker, Dremmwel, Red Cardell ou les Ramoneurs de Menhirs). Elle accompagnera aussi le bagad de New York en 2010. Elle décède à Quimper.



# LES TRAVAUX DE VOIRIE

## CRÉATION DU ROND-POINT DE TY BONAL

Le prochain chantier d'importance sera la création d'un rond-point sur la départementale 765 afin de faciliter les entrées et sorties du lotissement de Ty Bonal. L'étude technique est toujours en cours et le démarrage des travaux est prévu fin 2022.



## AMÉNAGEMENT PIÉTON, ROUTE DE KERNOURS



Suite à l'urbanisation du lieu-dit de Kerflec'h, un aménagement piéton (trottoir, marquage au sol et signalisation) va être réalisé route de Kernours afin de favoriser une liaison piétonne en toute sécurité entre le lotissement du Clos de Kerlouis, au niveau de l'abri de bus TBK et le lotissement le Clos de Kernours. Il y sera également installé une écluse dans le but de réduire la vitesse et mieux sécuriser cet axe de circulation. Coût des travaux : 23 100 €.

## CRÉATION D'UNE VOIE DE CIRCULATION PARTAGÉE

Après les travaux de voirie réalisés l'année dernière aux abords de l'école, ce printemps 2022 a vu démarrer les travaux de voirie de Ty Bodel au manoir de Kernault selon 2 principes de voie partagée.

### DE TY BODEL À LESFORN

Ce tronçon de route en direction du Trévoux a été tout récemment aménagé en chaussée à voie centrale banalisée (CVCB).

Le principe d'origine danoise et néerlandaise organise la circulation entre voiture, vélos et piétons. L'objectif est d'inciter les usagers de la route à réduire leur vitesse.

Les cyclistes circulent sur les parties sécurisées sur le côté, appelées rives. Les véhicules circulent à double-sens sur la voie centrale. Lorsqu'ils se croisent, ils ralentissent et se placent derrière les cyclistes avant de la réintégrer. En l'absence de trottoir, les piétons cheminent sur les rives.

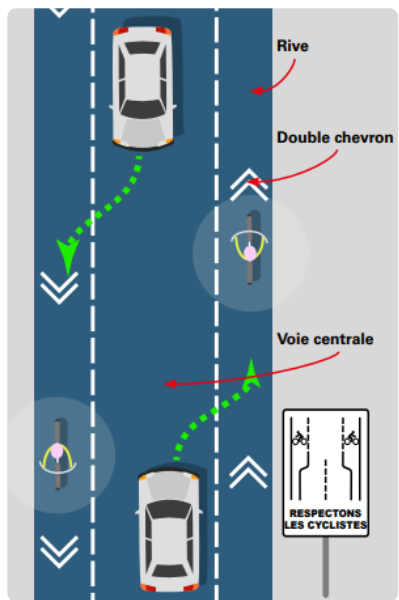

### DE LESFORN À KERNAULT

Profitant de la nécessité évidente de refaire l'enrobé de la route suite au diagnostic effectué en 2020, l'équipe municipale, en phase avec son programme, a acté pour un marquage au sol et la mise en place de panneaux signalétiques annonçant le partage de la voie aux cyclistes.



LesforN avant les travaux

# FINANCES

Le vote du budget communal est un moment fort qui trace une feuille de route et des axes politiques.

**L'exercice de cette année 2022 pointe 2 investissements importants :**

- ✓ la poursuite de la réhabilitation de l'école maternelle (réfection des sols et changements des huisseries)
- ✓ la création de la première voie douce dans le cadre d'une réfection de voirie (section entre Ty Bodel et le manoir de Kernault)

À nouveau en 2022, les investissements de la commune sont financés sans recours à l'emprunt. **Une juste prudence dans la prévision des dépenses et des recettes demeure nécessaire pour préserver l'équilibre budgétaire, tant les facteurs d'incertitudes sont aujourd'hui nombreux** : désengagement de l'état, dette, inflation, crises multiples... C'est dans ce contexte tendu que la commune doit poursuivre ses efforts pour devenir une commune toujours plus vertueuse, notamment avec l'acquisition d'un véhicule électrique, la création de voies douces ou la rénovation des menuiseries de l'école.

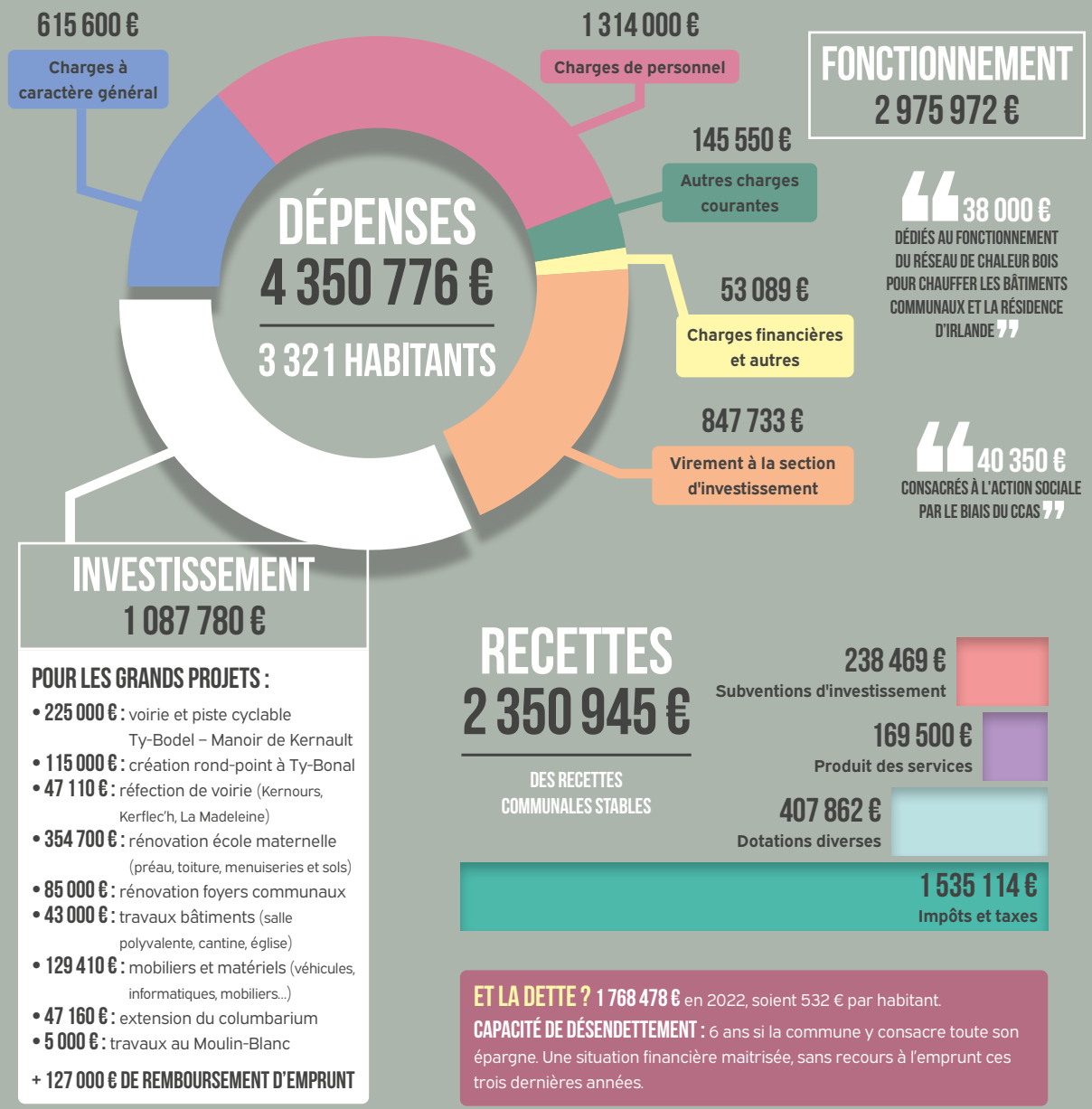

Budget adopté à la majorité lors du conseil municipal du 4 avril 2022.

## ENTRETIEN AVEC

# Armelle Bihannic

Adjointe en charge des affaires scolaires et de la communication.

### Pouvez-vous expliquer votre double fonction d'élue ?

J'ai effectivement une double casquette puisque je m'occupe aussi bien des dossiers concernant l'école que la communication auprès des habitants et de la presse locale.

Concernant les affaires du groupe scolaire, je fais en sorte de faciliter les échanges entre les enseignants, les parents d'élèves et la mairie. Ma mission consiste aussi à participer à l'amélioration des conditions d'accueil des enfants au sein du groupe scolaire et à représenter la commune lors des conseils d'école. Par exemple, en cohésion avec notre programme électoral, nous entendons insuffler auprès des plus jeunes citoyens une sensibilisation aux gestes éco-citoyens et l'école est un excellent vecteur. Dans ce cadre, j'ai le plaisir d'annoncer le démarrage à la prochaine rentrée du programme « WATTY » axé sur les économies d'eau, programme qui concernera aussi les parents d'élèves.

“ NOUS AVONS ENCORE LA POSSIBILITÉ D'OUVRIR UNE CLASSE SUPPLÉMENTAIRE. ”

### L'année scolaire n'a pas été simple encore cette année ?

C'est certain. La crise sanitaire a été omniprésente. Les professeurs des écoles et les agents du pôle scolaire ont dû en permanence s'adapter aux nouvelles mesures et aux conditions de travail en découlant. Je profite ici pour leur tirer mon chapeau et les remercier vivement. Grâce à leur engagement, nous avons pu assurer le service sans trop de difficultés. Les prochaines vacances seront bien méritées !

### L'école de Mellac est l'une des plus importantes du département. Comment voyez-vous son évolution ?

C'est notre point d'attention principal. Cette année, le groupe scolaire a accueilli 352 élèves dont 346 sont inscrits à la

3 ans avec une légère baisse cette année. Nous avons encore la possibilité d'ouvrir une classe supplémentaire si cela s'avérerait nécessaire. Il n'en demeure pas moins que nous sommes très vigilants à une augmentation du nombre d'enfants, ce qui ne sera pas le cas à la rentrée 2022.

### Quels sont les travaux prévus pour le groupe scolaire Pierre Jakez Hélias ?

En début de mandat, nous avons mis l'accent sur l'école maternelle en renouvelant les jeux et en décidant de doter la cour d'un préau. Suite à l'inondation l'été dernier, des travaux conséquents auront lieu, intégrant le changement de toutes les fenêtres. Dans l'intervalle, des travaux provisoires seront réalisés cet été afin de permettre la réintégration de la classe. Pour l'école élémentaire, nous avons fait le constat avec Mme Cras, la directrice, que la cour n'était pas vraiment fonctionnelle. Aussi, nous avons décidé de monter un projet participatif avec les élèves. En effet, nous pensons travailler à un projet d'aménagement de la cour d'école en y associant les enfants : les utilisateurs, ce sont eux !

cantine. Il n'est pas aisé de percevoir longtemps à l'avance la fréquentation future. Le constat que l'on peut faire est que, globalement, le nombre est à peu près constant depuis

### Et concernant la communication, quelle est votre action ?

S'agissant de la partie communication, mon rôle est d'apporter et faciliter la communication auprès des Mellacois et des Mellacois à travers plusieurs médias (presse, site de la mairie, page facebook municipale, panneau lumineux de Ty Bodel, bulletin municipal annuel et la newsletter « Mellac'info » publiée tous les 2 mois) La communication, c'est aussi les « Rencontres Citoyennes ». Elles ont vocation à aller directement au contact des habitants dans leur quartier.

### Avez-vous des projets en la matière ?

Nous avons pensé que la commune a besoin de nouveauté et de modernité. Les premières décisions ont été la refonte du site de la mairie et la création de la newsletter. J'invite, d'ailleurs, les Mellacoises et les Mellacois à s'inscrire sur le site de la mairie pour être dans la liste de diffusion. Pour les personnes non informatisées, des exemplaires sont édités et déposés dans les commerces de proximité, la mairie et la médiathèque. Nous poursuivrons la modernisation de l'image de la commune par le renouvellement du logo. Un premier travail est en cours et nous procéderons à l'installation d'une borne interactive à l'entrée de la mairie en lieu et place du tableau d'affichage légal devenu obsolète.

### Le mot de la fin ?

Bonnes vacances à toutes et tous !



ÉTAT CIVIL 2021

52 naissances  
8 mariages  
11 Pacs  
2 parrainages  
25 décès



## LES CONFÉRENCES

Parce que la vie sociale repose aussi sur des interactions avec l'ensemble des habitants, la mairie organise des conférences.

Ainsi le 18 février dernier, un public conséquent a assisté à une conférence sur la gestion du stress et de l'anxiété par la cohérence cardiaque. Cette intervention sur les bienfaits de cette pratique était animée par Vincent Dauguet, praticien en cohérence cardiaque I.F.E.D.O. D'autres suivront.

A l'approche de l'été, l'équipe municipale a souhaité proposer également aux habitants de la commune une conférence sur la prévention citoyenne, incivilités et délinquance. Animées par la Gendarmerie Nationale, 2 conférences ont été réalisées : l'une à destination des seniors et l'autre en soirée pour l'ensemble de la population.



## ACTION SOCIALE

Grâce à vos dons, la dernière campagne de la **Banque alimentaire** a fait le plein de produits alimentaire et d'hygiène pour constituer tout au long de l'année des paniers distribués aux habitants qui rencontrent des difficultés. Rendez-vous en novembre pour la prochaine collecte annuelle.



Il en a été de même dans le cadre du **soutien à l'Ukraine**, puisque 16 palettes



de produits de première nécessité ont été expédiées avec le concours du groupe PDM Industries Services à l'association polonaise Fundacja Slonie Na Balkonie en charge de la distribution.

Depuis deux ans, nos aînés ont été contraints par les mesures sanitaires réduisant les activités et les rencontres. C'est pourquoi, les membres du CCAS ont organisé un moment convivial, le **"Brunch dansant de la Saint-Jean"** qui s'est déroulé le vendredi 24 juin à la salle polyvalente.

Un autre projet verra le jour à la rentrée prochaine : un **vestiaire solidaire**, pour que chacune et chacun puisse s'offrir des vêtements et trouver de quoi s'habiller parmi un vaste choix. Neufs ou d'occasion, les dons seront récoltés puis triés par les bénévoles avant d'être mis à la disposition dans les locaux réaménagés de l'ancienne bibliothèque, qui accueillera le vestiaire.



En fin d'année, le traditionnel **colis de Noël** sera distribué aux aînés (inscription en mairie à compter du mois de septembre), et si les conditions sanitaires le permettent, un repas convivial sera organisé avant les fêtes de fin d'année.

## LA TARIFICATION SOCIALE SERVICES PÉRISCOLAIRES

**Le Gouvernement a défini un programme de lutte contre la pauvreté comportant un dispositif intitulé « cantine à 1 euro », car il est apparu que ce sont les enfants issus de familles les plus pauvres qui fréquentent le moins les cantines scolaires, qui permettent l'accès à une alimentation saine et équilibrée.**



Parce que la commune répond aux critères d'éligibilité, le Conseil Municipal, en date du 7 décembre 2021, a voté à l'unanimité la mise en place de ce dispositif, aboutissant à une tarification dite sociale,

basée sur le quotient familial établi par la Caisse d'Allocations Familiales (CAF).

A cette occasion, la majorité municipale a souhaité faire un geste fort envers les enfants et leurs familles, afin que ce soit l'ensemble des services périscolaires (cantine et garderie) qui fasse l'objet d'une tarification sociale, selon des critères élargis plus encore favorables aux familles que précédemment.

Si le CCAS aidait une trentaine d'enfants auparavant, désormais, avec la tarification sociale, c'est 90 enfants environ qui se trouvent aidés. Il suffit aux familles de transmettre leur attestation de quotient familial aux services de la mairie pour que les tarifs soient adaptés en fonction de ce quotient. La tarification sociale proposée par la majorité au Conseil Municipal, est un geste financier fort de la collectivité sur la réduction des inégalités, car si la commune reçoit pour le moment une aide financière de l'État pour le prix des repas, elle assume seule le coût pour la prise en charge de la garderie.

### CANTINE

Tranche 1.....	0 €
Tranche 2.....	0,73 €
Tranche 3.....	1,45 €
Tranche 4.....	2,18 €
Tranche 5.....	2,90 €

### GARDERIE MATIN

Tranche 1.....	0 €
Tranche 2.....	0,40 €
Tranche 3.....	0,80 €
Tranche 4.....	1,20 €
Tranche 5.....	1,60 €

### GARDERIE SOIR

Tranche 1.....	0 €
Tranche 2.....	0,48 €
Tranche 3.....	0,95 €
Tranche 4.....	1,43 €
Tranche 5.....	1,90 €

TRANCHES.....	QUOTIENT FAMILIAL
Tranche 1.....	de 0 à 450
Tranche 2.....	de 451 à 650
Tranche 3.....	de 651 à 850
Tranche 4.....	de 851 à 1050
Tranche 5.....	égal ou sup. à 1051

## DÉFIBRILLATEURS



La commune est dotée de **3 défibrillateurs dont 2 installés en début d'année.**

- Ils sont à disposition de tous :
- ✓ à la salle polyvalente
  - ✓ à l'école élémentaire
  - ✓ à la mairie



## LA MELLACOISE DE L'ANNÉE



En décembre dernier, alors qu'elle était au centre de loisirs de Kermec, Aurélie Castelain a porté secours à Bernie Pascou, jeune animateur et salarié de Quimperlé Communauté, alors en arrêt cardiaque. Spontanément, elle s'est souvenue des gestes appris lors de la formation aux premiers secours (PSC1).

Grâce à la formation et son sang-froid, Aurélie a sauvé la vie de Bernie. Ils se sont retrouvés le 29 janvier lors d'une cérémonie de remerciements.

C'est ici, l'occasion de rappeler l'importance de la formation aux gestes de premiers secours. L'Amicale Laïque organise d'ailleurs des séances de PSC1 animées par Patricia Jaffré.

## LES FOULÉES MELLACOISES

**L'association auparavant appelée «Tamalou Mellac» a changé de nom fin 2019 pour s'appeler «Les Foulées Mellacoises» dont le but est la pratique de la course à pied.**



Un vent nouveau pour cette association qui s'est dotée d'un nouveau logo et d'un nouvel équipement.

Comptant 30 adhérents à ce jour, l'association aspire à accueillir toute personne souhaitant courir, qu'elle soit débutante ou confirmée.

Les entraînements se font les jeudis soir et dimanches matin, généralement au Manoir de Kernault ou le long de l'Isle. Depuis cette année, un cours de cardio en salle a été créé le lundi soir de 18h45 à 20h.

Des sorties mêlant coureurs et marcheurs (les anciens coureurs ne pouvant plus pratiquer la course à pied) sont organisées tous les 2 mois environ au bord de mer ou en forêt. Chaque début septembre, une sortie annuelle est prévue pour les adhérents et leur conjoint ; la dernière étant à Penmarc'h et la prochaine prévue à Paimpol.

Par ailleurs, l'association participe aux compétitions comme le semi-marathon Locronan-Quimper, le Bretagne Ultra Trail (29 km) de Quimperlé à Doëlan ou

encore les trails de Moëlan-sur-Mer (11 km) et du Pouldu (13 km).

Son prochain projet, prévu au printemps 2023, est d'organiser une randonnée au profit d'une association soutenant les personnes handicapées.

L'assemblée générale a lieu fin septembre de chaque année et l'adhésion est de 20 € par an.

### Renseignements

Carole Beulz au 06 33 69 11 69  
lionelb29@wanadoo.fr

### CONSTITUTION DU BUREAU :

Carole Beulz, Présidente  
Maëva Nivaigne, Secrétaire  
Florence Kerbrat-Copy, Trésorière  
Marie-Annick Gragnic, membre  
Jeff Hemery, membre

## JUILLET

**3 FÊTE DE L'ÉCOLE**  
APE - espace Mitterrand

**9 LOTO**  
Comité des Fêtes de Penlann-Zabrenn-La Pépinière  
salle polyvalente

**16 CONCERT D'ÉTÉ**  
A2PK - espace Mitterrand

**17 ASSEMBLÉE GÉNÉRALE**  
Chasse Isole - foyers

**23 TOURNOI DE FLÉCHETTES**  
Macareux Darts - salle polyvalente

**23 REPAS ADHÉRENTS**  
Boules Loisirs - foyers

**24 PARDON**  
Sauvegarde de la Chapelle de la Madeleine - sur site

**24 RANDO**  
Cyclo Sport Mellacois

**31 TROC ET PUCES**  
Stade Mellacois  
espace Mitterrand



## L'AGENDA DES ASSOS

### AOÛT

**6 LOTO**  
Amicale Laïque - salle polyvalente

**7 TROC ET PUCES**  
Macareux Darts  
parking d'Intermarché

**13 LOTO**  
Vinojen Gwech'all  
salle polyvalente

### SEPTEMBRE

**2 FORUM DES ASSOCIATIONS**  
salle polyvalente

**10 REPAS**  
AAPPMA - salle polyvalente

**25 JEUX GONFLABLES**  
A2PK - espace Mitterrand

### OCTOBRE

**1 REPAS**  
Comité de Jumelage Mellac-Piltown  
salle polyvalente

**8 REPAS**  
Vinojen Gwech'all - foyers

**22 REPAS**  
APE - salle polyvalente

**23 REPAS**  
A2PK - foyers

**29 REPAS**  
Boules Loisirs - foyers

**29 FÊTE D'HALLOWEEN**  
Jardins Familiaux - Feunteun Don



## LA CUMA UNE ASSOCIATION PAS TOUT À FAIT COMME LES AUTRES



En 1963, à l'initiative de l'agriculteur mellacois, François Pénobert, 2 CUMA (Coopérative d'Utilisation de Matériels Agricoles) ont vu le jour pour fusionner en 1972 sous le nom CUMA l'entente mellacoise. Allant de portes en portes auprès de 65 exploitations agricoles, il a ainsi convaincu certains agriculteurs de la commune de s'associer pour mutualiser la main d'œuvre et l'achat de matériels agricoles. À l'époque, il s'agissait beaucoup d'entraide.

Aujourd'hui, présidée par Jean-François Parc, la CUMA compte 30 adhérents répartis sur plusieurs communes environnantes, dont la moyenne d'âge est de 55 ans. Cependant, la relève est assurée puisque dix jeunes souhaitent s'installer.

Constituée comme une association par un Conseil d'Administration de

13 membres (dont 6 appartenant au bureau) et d'un salarié, l'objectif de la CUMA est toujours d'acquérir et de mutualiser des engins agricoles et d'apporter un soutien à tout agriculteur nécessitant des ressources humaines. Ainsi, le salarié réalise la conduite et l'entretien du matériel et peut intervenir chez les adhérents. Par ailleurs, un principe d'entraide collective sur une période d'un an est prévu si, pour une raison grave, un exploitant agricole ne pourrait plus exercer son métier.

La CUMA possède toutes les machines agricoles nécessaires à la mise en place des cultures jusqu'aux récoltes. Les dernières acquisitions sont un épandeur à fumier et une tonne à lisier équipée d'un enfouisseur et d'une rampe d'épandage

L'organisation est sans faille puisqu'un responsable est désigné par matériel :

il s'occupe de la planification, de la mise à disposition jusqu'au retour du matériel.

Le renouvellement du parc de matériel se fait en fonction des réglementations en vigueur mais aussi selon la volonté du monde agricole à vouloir favoriser l'environnement (sol, air, eau). Ainsi, il est acquis des matériels agricoles qui, dans leur fonctionnalité, évitent la propagation de mauvaises odeurs induites par les épandages des boues de stations d'épuration ou de fumier.

À ce titre, les exploitants adaptent leurs pratiques pour rester en conformité avec la loi. Ils sont pleinement conscients des changements climatiques en cours et qu'ils sont les premiers exposés aux produits. Le dialogue reste constant avec la municipalité pour leur permettre de travailler tout en cohabitant le mieux possible avec les nouveaux habitants.

### CONSTITUTION DU BUREAU :

Jean-François Parc, Président  
 Joël Le Goc, Vice-président  
 Michel Plantec, Secrétaire  
 Jean-Pierre Le Beux, Trésorier recettes  
 Gérard Guyader, Trésorier Dépenses  
 Pierre Corroyez, Relations humaines  
 Gwenolé Le Bec, Elu départemental



### NOVEMBRE

- 5** **LOTO**  
A2PK - salle polyvalente
- 11** **TROC ET PUCES**  
APE - salle polyvalente
- 13** **TROC ET PUCES**  
Macareux Darts - salle polyvalente
- 26** **ASSEMBLÉE GÉNÉRALE**  
Cyclo Sport Mellacois - foyer
- 27** **MARCHÉ DE NOËL**  
APE - salle polyvalente

### DÉCEMBRE

- 2-3** **TÉLÉTHON**  
Amicale Laique - salle polyvalente
- 4** **TOURNOI DE NOËL**  
Dojo des 3 Rivières  
salle polyvalente
- 11** **CONCERT**  
Comité de Jumelage Mellac-Piltown  
Église
- 17** **LOTO**  
Stade Mellacois - salle polyvalente

## L'ÉTÉ & LA RENTRÉE CULTURELS

Plusieurs rendez-vous à retenir pour profiter de l'animation culturelle :

### EN MUSIQUE



Rencontre avec le groupe C'H.A.G : découvrez le parcours, l'univers musical et le son de ce duo belge de musique celtique à 11h30 à la Mella'thèque le **13 juillet**. Gratuit et ouvert à toutes et tous.

### JOURNÉES EUROPÉENNES DU PATRIMOINE 2022

Les associations de préservation du patrimoine local comme les Amis du Moulin Blanc, les Amis de la Chapelle de la Madeleine, ainsi que la Commune, le Manoir de Kernault et d'autres

partenaires vous inviteront à plusieurs temps forts durant le week-end du **17 & 18 septembre**, sur le thème « Patrimoine durable » : ateliers, visites guidées, conférences, ... en compagnie de connaisseurs et de passionnés de la commune et de ses richesses !

Le programme sera disponible début septembre sur le site de Quimperlé Communauté, la page Facebook municipale, en mairie et médiathèque : les manifestations sont gratuites et ouvertes à chacune et chacun.

### ENTREZ DANS L'UNIVERS DE LA COMPAGNIE DUGRANDTOUT

À travers des lectures jouées et mises en scène, sur des thèmes contemporains et du quotidien (l'avarice, la paresse, l'amour et la rupture... par exemple), les artistes Erwan David & Anne Goasguen vous font rire, réfléchir et vous interroger avec beaucoup d'humour et d'à-propos.

La Compagnie intervient aussi auprès des familles : avec des créations comme « Zéphir et Alizée » ou encore « Si



lentement », les comédiens parlent aussi bien aux enfants qu'à leurs parents. Aimant le contact avec leur public, ils vous proposent un temps d'échange à l'issue de la représentation pour prolonger le plaisir du moment.

Venez les rencontrer au cours de 2 représentations, une pour les adultes et une pour les familles, qui vous seront proposées à la rentrée ...



## DES RENDEZ-VOUS À LA MELLA'THÈQUE TOUTE L'ANNÉE

### CONTES SUR LA PELOUSE

Nos médiathécaires vous embarquent pour un voyage à travers la lecture d'ouvrages sélectionnés pour toute la famille au parc Mitterrand le mercredi après-midi : rendez-vous le 20 juillet et le 3 août. Gratuit et ouvert à toutes et tous.



### VENTE DE LIVRES D'OCCASION

Le 2 septembre de 16h à 19h, venez profiter d'ouvrages de toutes catégories en très bon état à des prix très réduits ! Issu du désherbage (tri) de la Mella'thèque et de dons reçus au cours de l'année, le fonds proposé recèle souvent des trouvailles en tous genres pour les amateurs ! Les sommes récoltées serviront à financer une action socio-culturelle organisée par la commune.

### Videz vos étagères et vos cartons

Vous disposez d'ouvrages en bon état que vous ne souhaitez pas garder ? faites-en en don à la Mella'thèque pour réemploi ou vente ; de même, vos revues et magazines en bon état peuvent avoir une autre vie : les bacs « servez-vous » de la Mella'thèque permettront à d'autres lectrices et lecteurs d'en profiter !

### EXPOSITION OGRES, FANTÔMES ET COMPAGNIE

Du 1<sup>er</sup> septembre au 31 octobre, la collaboratrice historique du Festival du livre jeunesse Rêves d'Océans, Anne Collinot, vous fait rentrer dans les livres et ne plus les lâcher !



### FÊTE DE LA SCIENCE

Grâce aux regards croisés de Liam Fauchard et de l'astrophotographe Laurent Laveder, les planètes et l'Univers ne seront plus aussi mystérieux : exposition du 31 octobre au 13 novembre et conférence à la Mella'thèque le 7 novembre.



## APPEL À HÉBERGEURS VOLONTAIRES

**Le festival des Rias 2022 se prépare. Il se déroulera du 23 au 27 août cette année et passera par Mellac.**

Le Fourneau, Centre National des Arts de La Rue et Quimperlé Communauté, co-organisateurs de l'opération, lancent un appel aux habitants du pays de Quimperlé afin de trouver des hébergements : il s'agit de loger une partie des équipes (artistiques, techniques ou bénévoles) du festival.

Vous avez une ou plusieurs chambres libres chez vous pour quelques jours ? Vous avez envie de découvrir de l'intérieur l'organisation des Rias ?

Contactez Chloé Le Guen, chargée de production au Fourneau : 02 98 46 19 46 ou [chloe.leguen@lefourneau.com](mailto:chloe.leguen@lefourneau.com)

## TOUT DÉPEND DU NOMBRE DE VACHES

Compagnie Uz et coutumes - Uzeste (33)

Hadi a 11 ans, il habite à Nyamirambo, un quartier populaire de Kigali, la capitale du Rwanda. Il aime jouer au football, traîner dans les rues de son quartier, regarder grandir sa petite sœur Mimie, boire le lait de ses vaches et surtout écouter de la musique. Mais l'histoire de son pays va sombrer. Une nuit, il arrive quelque chose de grave et sa famille est obligée de fuir pour aller se réfugier dans un endroit plus sûr.



© Cécile Marical

*Depuis presque dix ans, Uz et Coutumes travaille entre la France et le Rwanda dans le cadre d'un vaste projet mémoriel et artistique. Aujourd'hui, la compagnie s'intéresse particulièrement à la transmission de l'histoire tragique des rwandais et de la vie depuis auprès du jeune public. Tout dépend du nombre de vaches est leur troisième opus sur le génocide perpétré contre les tutsi en 1994.*



© Cécile Marical

**Mercredi 24 août à 12h02**

**Judi 25 août à 16h16**

Manoir de Kernault

Réservation obligatoire à partir du 1<sup>er</sup> août sur [www.lefourneau.com](http://www.lefourneau.com)

Tout public à partir de 7 ans

Restauration sur place assurée par les associations mellacoises.

Théâtre  
de mémoire

## FAIRE SOI-MÊME ET PARTAGER

Le tricot, la couture, le crochet ... des ateliers guidés et des rendez-vous en autonomie au cours de l'année, sur inscription ou en passage libre : c'est gratuit, c'est ouvert aux débutant.e.s, adultes et jeunes, on y partage ses expériences et ses trucs !



## BÉBÉS LECTEURS : DÉCOUVRIR LE MONDE DANS TOUTES LES LANGUES

Atypique sur le territoire, l'animation bébé lecteurs de Mellac pour les 0/3 ans se fait dans plusieurs langues du monde ... anglais ou breton, français ou portugais ou encore ... ? un éveil aux sons et à l'expression coloré et dépayant. Séances gratuites le mercredi à 10h30.

**Renseignements** sur place en médiathèque, au 02 98 71 93 86 ou [bibliotheque@mellac.bzh](mailto:bibliotheque@mellac.bzh)

Retrouvez les horaires d'ouverture de la Mella'θήque dans les infos pratiques en page 2.

ON A AIMÉ ...

## LESSIVE DE LIERRE & CAFÉ DE PISSENLIT



de Laetitia Crnkovic

Pissenlit, ortie, plantain, souci, sureau, lierre, achillée, ronce... Et si tout était là, sous nos yeux, voire sous nos pieds ? Et si la nature nous offrait déjà tout ce dont nous avons réellement besoin ? Cet ouvrage vous invite à faire connaissance avec quelques plantes très communes qui sauront vous charmer par leurs odeurs, leurs bienfaits et leurs saveurs. Vous apprendrez à les transformer tout au long de l'année !

L'équipe de la Mella'θήque



## MELLAC AUTREMENT

La crise sanitaire à laquelle nous avons dû faire face a montré, si besoin était, l'importance des valeurs d'humanisme et de solidarité qui ont toujours guidé notre action.

C'est dans ce sens que, suite à la démission en Octobre 2021 de l'adjointe aux solidarités et vice-présidente du CCAS, nous avons souhaité proposer la nomination à ce poste de Marie-Christine PERON, élue de notre groupe. Cette nomination acceptée par la majorité municipale est aujourd'hui saluée unanimement par les élus municipaux tant notre collègue a su très rapidement s'investir pleinement dans cette fonction auprès des Mellacois.

C'est dans ce même esprit constructif que Pascale NIGEN a proposé lors du conseil municipal du 29 Septembre 2021, l'instauration de la cantine à 1 euro permettant aux familles aux revenus modestes de bénéficier de ce dispositif mis en place par l'Etat. Cette proposition a été acceptée à l'unanimité.

Hélas, nous constatons que la majorité municipale n'est pas au rendez-vous des grands projets structurants et que les belles promesses de campagne s'envolent au fil des mois. Nous ne voyons toujours pas de concertation concernant la création d'une salle des fêtes, la création d'un budget participatif n'est toujours pas à l'ordre du jour et nous attendons encore la mise en place d'un pédibus, pour ne citer que ces trois exemples... Nous déplorons ce manque d'ambition après bientôt deux ans de mandat.

Albert CAMUS déclarait : « En vérité, le chemin importe peu, la volonté suffit à tout ». La volonté, c'est ce qui manque à l'équipe majoritaire.

**Pascale NIGEN, Marie-Christine PERON, Christophe LESCOAT, Pascal GRANDIN**

## MELLAC PLUS LOIN

Quel sera le visage de Mellac demain ? La commune connaît une croissance démographique galopante ces dernières années. Cela va se poursuivre avec la seconde tranche du lotissement de Ty Bonal : quels impacts sur l'école, sur les équipements et le « vivre ensemble » avec ces 150 logements à venir ?

Après 2 ans de mandat, nous n'avons aucun signe rassurant de la part du Maire et de son équipe.

Ils s'inscrivent en réparateurs du quotidien, ils bricolent et rafistolent. Ici un nid de poule sur une route, là une vitre cassée au foyer. Mais il faut voir plus loin et se poser en bâtisseur, avec une vision globale, déterminer les besoins en projets structurants et s'appuyer sur un plan pluriannuel d'investissements.

Les exemples ne manquent pas : la salle polyvalente prend l'eau, les routes sont endommagées, les pistes cyclables annoncées ne sont pas à la hauteur des enjeux environnementaux ni des attentes des habitants. Ce ne sont pas 2 coups de pinceau sur une route vers le manoir de Kernault qui offriront le plan de déplacements doux nécessaire à la commune.

A l'heure où de nombreuses personnes sont touchées par la précarité, nous devons porter notre attention sur les plus vulnérables. Une des réponses aux problématiques financières se trouve dans les questions de mobilité : pistes cyclables, pédibus, co-voiturage permettent de se déplacer en limitant les coûts.

L'école n'est pas en reste : le préau annoncé pour 2021 est toujours au point mort, le sol de la classe inondée n'est toujours pas remplacé... comment feront-ils s'il faut créer une nouvelle classe ?

La commune change, les enjeux ne sont pas suffisamment pris en compte, et cela nous inquiète. Mellac mérite des projets à la hauteur de son développement : elle ne doit pas devenir une cité dortoir.

**Séverine ESCOLAN, Gilles LOZACHMEUR et Gilles DARRACQ**

## ZOOM SUR

## Patrick Loisance

**Comment êtes-vous arrivé à Mellac ?**

Je vivais dans le Val d'oise avec ma famille, une commune intéressante pour la mixité sociale mais le cadre de vie breton me manquait : j'en suis originaire et j'y ai vécu enfant. En 2014, nous avons donc rejoint Quimperlé puis Mellac : au début, habitué à la vie nocturne, je me suis dit : c'est très calme ... et finalement, j'y ai trouvé une forme de sérénité, la capacité à travailler ma magie sans stress.

**Et d'où vient votre passion pour la magie ?**

Petit, j'ai vu un sketch de Garcimore : il a posé des cartes sur la table en disant je vais faire un tour de cartes et ... il a fait le tour de la table et a déclaré : « j'ai fait un tour de cartes ». Avec mes yeux d'enfant de 8 ans, j'étais émerveillé. Evidemment, c'était moins la tasse de thé de mes parents, qui souhaitaient pour moi un diplôme, un parcours plus classique ... J'ai donc fait une école hôtelière où je me suis ennuyé à mourir mais j'y faisais le pitre et je pratiquais la magie pour mes collègues. J'ai appris la magie dans les ouvrages ou vidéos de magiciens de référence : Bernard Bilis ou Jean-Pierre Vallarino, Bebel, un grand cartomane, ensuite. Aujourd'hui, je suis avec attention Eric Antoine ou Antonio Bembibre.

Je suis rentré en 1998 dans une association appelée « Les galopins », qui s'occupait d'animation pour les adolescents et qui comprenait de nombreux chanteurs et danseurs. Après les avoir présentés un moment sur scène, et tenté sans succès de chanter moi-même, j'ai proposé des prestations de magie. On s'est produit à Solidays puis aux Restos du Cœur et d'autres manifestations de ce type. J'ai ensuite décidé de retourner en solo en cabaret, j'ai couru le cachet et peaufiné mes tours.

Lors de ma période de pompier volontaire en région parisienne, en 2013, un de mes collègues s'est blessé : j'ai alors proposé à mon chef de centre de monter un

spectacle de magie pour constituer une cagnotte de soutien. L'affiche comportait 4 artistes amateurs sauf un : Patrick Adler (imitateur reconnu de « La Classe » sur France 3) et nous avons pu récolter près de 5000 €.

En arrivant sur le pays de Quimperlé, j'ai contacté l'AMBM (Association des Magiciens du Bout Du Monde) à Lorient et rencontré des collègues locaux. Cette association est membre de la FFAP (Fédération Française des Prestidigitateurs), seule structure reconnue professionnellement dans le milieu de la magie. Par son biais, j'ai passé et obtenu en 2020 le BIAM (brevet d'Initiation aux Arts de la Magie), permettant d'habiliter des formateurs en magie.

Je travaille avec beaucoup de créateurs français, dont je teste les tours et je les popularise ensuite : il y a beaucoup de bons créateurs en France.

**Parlez-nous de vos activités sur Mellac ...**

Avec Florence Bertho, animatrice jeunesse de Mellac, j'ai d'abord réalisé des séances d'initiation à la magie dans le cadre de Sports Ados et lors de la première période de la pandémie de Covid-19, je suis intervenu sur la pause méridienne auprès des élèves de l'école Per-Jakez Hélias, en lien avec la mairie. Le tissu associatif m'a aussi permis de me produire : l'APE et surtout l'association RevCo. Sinon, je fais régulièrement du close-up dans les bistrotts comme le Brizeux à Quimperlé. Et je n'oublie pas la boulangerie Le pain de sucre à Mellac : elle sert régulièrement de décor à mes vidéos et son patron teste souvent mes tours !

**En quoi consiste l'atelier magie que vous proposez cette année en collaboration avec la commune ?**

Le principe, c'est d'initier à la magie des adolescents et éventuellement des adultes, en groupe d'une quinzaine de personnes maximum, tous les 15 jours, le samedi après-midi. Ils apprennent des tours simples pour commencer puis des techniques plus pointues. Nous travaillons au fur et à mesure des tours scéniques pour proposer, avec les participants volontaires, un spectacle de fin d'année aux Mellacoises et aux Mellacois. Les tours dangereux sont évidemment exclus du programme. J'interviens bénévolement et le programme est gratuit. La commune met les salles à ma disposition et assure la communication de l'atelier.

**Pour celles et ceux qui voudraient découvrir l'univers de la magie, que conseillez-vous ?**

- ✓ Les magasins : Marchand de Trucs (Lorient), Abracadabreizh (Rennes), Magic Dream (Paris)
- ✓ En numérique : La cité de la magie (groupe public sur facebook) où chacun peut montrer ses tours, recevoir des conseils et tester les malettes de magie de Koom, etc.

**PRATIQUE**

**Atelier Magie de 15h à 17h le samedi**

**après-midi 1 semaine sur 2 : les 9 et 23 juillet, les 6 et 27 août, les 10 et 24 septembre, les 1<sup>er</sup>, 15 et 29 octobre, les 12 et 29 novembre.**

Enfants et adultes à partir de 8 ans.

**Renseignements et inscription :**

Patrick Loisance : 07 86 85 08 56 ou [magicsshow29@gmail.com](mailto:magicsshow29@gmail.com)



# Recette

## PORC AU CARMEL

proposée par *Éric Miniou et son équipe*  
Pôle scolaire



### Pour 6 personnes :

- 1.2 à 1.5 kg d'échine de porc ou de filet mignon
- 1 c à s de 4 épices
- 25 g de sucre
- ½ litre d'eau
- 5 c à s de sauce soja
- 1 c à s de gingembre
- 2 cubes de bouillon de volaille

### PRÉPARATION

- Découper la viande en morceaux.
- Faire revenir la viande 5 minutes dans un peu d'huile et retirer du feu après coloration.
- Dans un récipient, délayer les cubes de bouillon de volaille dans un litre d'eau chaude.
- Rajouter les 4 épices, la sauce soja et le gingembre.
- Réserver.
- Préparer le caramel avec le sucre et 5 cl d'eau.
- Dès que le caramel devient roux, ajouter le bouillon en remuant avec une spatule en bois pour diluer le caramel.
- Une fois la préparation diluée, rajouter la viande. Le bouillon doit recouvrir la viande.
- Sous feu vif, remuer le plat jusqu'à l'obtention d'un sirop caramélisé.
- Accompagner d'un riz thaï.

